

2024年(令和6年)5月28日の本会議で
一般質問いたしましたので、報告します

こうべ小学校区 中央区における「ふれまち活動」の振興



かわなみ ただかず
河南忠和
2024年5月28日 本会議にて

【河南(かわなみ)】

中央区のこうべ小学校区は、北野エリアから神港エリアまで及ぶ広大な学区を有し、近年の高層マンション開発によって人口が増えており、ファミリー層も多いエリアです。しかし、(特に)JR線より南側エリアでは、近所つき合いも少なく、ふれまち活動(※)を知らない、知っていても顔見知りがないため参加しづらいという現状があります。人口や面積の規模に応じたふれまちの活動助成を十分に行い、地域の住民同士の顔が見える取り組みを強化すべきと考えますが、見解をお伺いします。

【小原副市長】からの答弁を要約

◎課題解決のためには、例えばJR線の南側のエリアにある自治会館や集会所等の活用のほか、(ふれあいのまちづくり)協議会だけではなく、様々な地域活動主体の参加や連携を推進し、エリア住民の世代や関心に応じた取り組みを行うことが重要であると考えています。

◎地域協働局においては、地域活動の活性化に向けて積極的に、企業やNPO、教育機関等の新たな活動主体と(ふれあいのまちづくり)協議会等とのマッチングによる多世代交流事業の創出に取り組んでいるほか、多様な活動主体の地域への参画を促すため、地域課題に取り組むNPO等補助金などの事業にも取り組んでいるところです。

◎エリア内にある区役所(中央区役所)と共に、JR線より南側の地域の住民を含め、こうべ小学校区内の住民同士のつながりが広がる取り組みを支援していきたいと考えています。



かわなみ 要望

特にオートロック付きマンションでは、そもそも近所つき合いが希薄で、地域活動に参加してもらうことはハードルが高いのが現状です。私は、むしろマンションの住民の中で、地域活動に共感いただけるような方に、何か集合体をつくっていただき、活動をお願いすることが必要ではないかと思っています。マンションの戸数などに応じて、複数のマンションの住人が防災や見守り活動を切り口に、近隣の交流をスタートすることが必要だと思います。このような手法もぜひ検討をお願いします。

【かわなみ MEMO】

ふれまち活動
小学校区ごとに設置されている地域福祉センターを拠点に、自治会・婦人会・民生委員児童委員協議会・老人クラブ・子ども会・青少年育成協議会・PTA・ボランティアグループの方々が中心となって「ふれあいのまちづくり協議会」を自主的に結成し、地域福祉センターの管理にあたるとともに、このセンターを拠点として、地域の福祉活動及び交流活動を企画・実施しています。

福祉 環境 防災 教育等



活動の一例

福祉活動…ふれあい給食・友愛訪問、健康講座・福祉教育など
交流活動…世代間交流、障害者・福祉施設との交流、ふれあい喫茶、子育てサークルづくりなど
その他…将棋・民謡など趣味の集い、自治会・婦人会など各団体の会合など

【課題の背景】
学区の広さが広大なこうべ小学校区には、神戸東山地域福祉センターが設置されているものの、JR線より北側エリアにあり、JR線より南側エリアからは、距離の問題で地域交流の場に活用しづらい、定着しにくい、という声があがっています。

2024年(令和6年)6月1日より 三宮北地区と北野・山本地区に ぽい捨て防止重点区域が追加 実現!



かわなみ注目トピックス!

2024年(令和6年)6月1日より、「三宮北地区」及び「北野・山本地区」の指定エリアにぽい捨て防止重点区域(※)が拡充されました。

ぽい捨て防止重点区域

「神戸市ぽい捨て及び路上喫煙の防止に関する条例」に基づき、駅前や観光地など、多くの人が往来する場所で、特に環境の美化を推進する必要がある重点区域で「ぽい捨てをした場合、2万円以下の罰金が科せられる場合があります。」



かわなみ MEMO

今回新たに追加されたエリアは、南北はパールストリート南側から生田新道と高架下の北側の間、東西は鯉川筋からは東側へ、フラワーロードからは西側へ、その間をカバーし、三宮地区を一体的にぽい捨て防止重点区域と指定するものです。

「三宮北地区」「北野・山本地区」には既に重点区域に指定されていたエリアがありましたが、指定から外れていたエリアもありました。その指定外エリアにお住まいの方々からの要望もあり、三宮北部地域の安全・安心なまち推進協議会や中央区連合婦人会にもお力を得て実現したものです。



重点区域(今回追加指定エリア)
重点区域(既存指定エリア)



河南(かわなみ)が声を上げ始めてから時間がかかりましたが、ようやく実現しました。これらがスタート。一層キレイな地区として住民のみならず訪れる人も気持ちよく過ごせる街になるといいですね。

中央区の「ぽい捨て防止重点区域」

北野・山本地区/フラワーロード/三宮東地区/旧居留地地区/三宮センター街周辺/三宮北地区/三宮高架南地区/元町・南京町/神戸空港/ハーバーランド地区/神戸駅周辺地区

詳しくは神戸市のHPにて

神戸市 ぽい捨て防止重点区域 検索

かわなみ市政報告 vol.45 編集後記

市会の副議長としての1年間の任期が無事に終了し、市会本会議場で質問する機会をいただきました。今回の質疑では、神戸空港を取り巻く問題や、地域や生活に関する将来の変化について取り上げました。これらの課題に対して先手を打ち、適切な対応策を講じることが必要です。神戸が住みやすい街であり続けるよう、全力で取り組んでまいります。



神戸市会議員 自由民主党神戸市会議員団・無所属の会

かわなみ ただかず 《中央区》

発行:自由民主党神戸市会議員団・無所属の会 かわなみ市政報告vol.45 編集:2024年(令和6年)6月

〒650-8570 神戸市中央区加納町6-5-1 神戸市役所1号館28階 TEL.078-322-5846

【かわなみ事務所】〒651-0095 神戸市中央区通通2-3-5 TEL.078-806-8633 FAX.078-806-8653

■kobe.kawanami@gmail.com ■http://55kawanami.com

道路整備や街の美化、公園、交通機関など暮らしの中で気になるチョット不便に思うこと、お住まいの地域のことまでぜひお聞かせ下さい。



料金別納郵便

KOBE 中央区にお住まいのみなさまへ

神戸市会議員 自由民主党神戸市会議員団・無所属の会

かわなみ ただかず 《中央区》

市政報告 vol.45

さらに集約化は出来ませんか?
神戸市の情報発信戦略

研究成果を市民の健康づくりに還元できませんか?
神戸医療産業都市の取り組み

早急に進めて欲しい
ポートアイランドの活性化

MICE施設の再整備

神戸空港の国際化を見据えて検討を
神戸空港行きバス発着場所

免税店の充実

タンタンの追悼

こうべ小学校区
中央区における「ふれまち活動」の振興

地域経済の活性化や観光客の増加に繋いで欲しい
ガストロノミーツーリズムの推進

上記質問の内容、神戸市からの回答は→こちら

お知らせ 2024年(令和6年)6月6日 磯上公園がリニューアルオープン



磯上公園ヒーリングガーデン

神戸・三宮再整備事業がまた1つ進んでいます
2022年(令和4年)7月に新設された磯上体育館前の南側に、広々とした「芝生ひろば(遊具も設置)」と、世界的な造園家 栗栖 宝一(くりす ほういち)さん監修による「ヒーリングガーデン」が完成。
※リニューアル前にあったグラウンド機能はポートアイランドにある島島南球技場に引き継がれています。

磯上公園ヒーリングガーデン

検索



神戸ビール
神戸ワイン、etc



差出人:自由民主党神戸市会議員団・無所属の会 〒650-8570 神戸市中央区加納町6丁目5番1号 神戸市役所1号館28階

さらに集約化は出来ませんか？ 神戸市の情報発信戦略

【河南(かわなみ)】

神戸市の情報発信サイトが林立している中、横串を刺して情報発信を集約化しようとしている取り組みは認めますが、依然サイトが乱立しており、**ユーザー側からすると、どのサイトを見るべきか、右往左往することもあります。**SNSの公式アカウントによる情報発信も含め、さらなる集約化を進めるべきと考えますが、見解をお伺いします。



情報が散在していると、必要な情報に素早くアクセスし難いです。利用者の利便性を念頭に作成いただきたいと思えます。



【久元市長】【今西副市長】からの答弁を要約

◎イベント情報の集約など、様々な課題に対し対応を行っています。

◎未対応のWEBサイトについても、庁内調査を実施中。サイト自体の必要性を吟味し、アクセス数の少ないサイトなどは、市のホームページ内への移行や、サイト自体の廃止など、見直しを検討。

◎SNSアカウントについては、2021年(令和3年)9月から投稿頻度やフォロワー数の状況に応じて、アカウントの廃止基準を定め、見直しを行った結果、**157あったアカウント数を現在95に削減。**努力をしているところですが、まだまだ改善の余地があらうかと思っています。

イベントサイト
おでかけKOBÉ

2024年(令和6年)3月、神戸市の公式イベントサイトを新規開設、イベント情報を集約。イベント検索や予約申込み。



子育て応援サイト
こどもっとKOBÉ

2012年(平成24年)公開の子育て応援サイト「ママフレ」を、2023年(令和5年)11月「こどもっとKOBÉ」にリニューアル。スマホでの見やすさにも配慮し、より便利に使いやすく。



神戸ライフをサポート
スマートこうべ

2022年(令和4年)公開の神戸市の情報サイト「スマートこうべ」を、2023年(令和5年)9月より大幅リニューアル。会員登録・ログイン不要でマイページが利用できる仕様に。



研究成果を市民の健康づくりに還元できませんか？ 神戸医療産業都市の取り組み

【河南(かわなみ)】

神戸医療産業都市は、医療技術の実用化や神戸経済の活性化を進めることはもちろん、これまでの取り組みや成果を市民が享受できるように、フィードバックしていくことが重要です。**神戸医療産業都市の研究成果を市民の健康づくりに対して、存分に還元すべきと考えますが、見解をお伺いします。**

【久元市長】からの答弁を要約

市民と進出企業とアカデミアとの協働によるヘルスケアサービス開発支援事業を実施中

市民向け健康セミナーの開催、ニュースレターの発行などにより、市民の健康の維持・増進などを図る取り組みを展開しているほか、約3,000人の市民にヘルスケア市民サポーターとして登録いただき、医療機器メーカーや食品メーカー、スポーツ用品メーカーなどの企業の製品、サービスの開発・改良に係るモニター調査を実施しているところ。

より一層、この医療産業都市の取り組みや成果を市民皆さんが実感できるような、享受できていると感じていただけるようなフィードバックが大事と考えています。

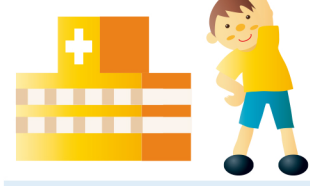

市民病院と先端医療研究センター、医療イノベーション推進センターの連携もこれまで以上に密接にさせていただきたいです、研究に注力するだけではなく、その研究者の成果に対してもシビアに見ていただきたいと思えます。

また、雇用の育成と神戸での創業で、夢が叶うといった点もぜひ伸ばしていただきたいと思っています。

健康な長寿社会の実現が神戸から実現されるよう期待!



早急に進めて欲しい ポートアイランドの活性化

【河南(かわなみ)】

2022年度(令和4年度)より、**ポートアイランド・リボーンプロジェクト(※)**が始まり、学識者等が中心となって、まちの将来ビジョンについて検討が進められています。

緑豊かな将来像が示され、今後の姿が楽しみである一方で、ポートアイランドには、目下取り組まなくてはならない問題もたくさんあります。

ファッションタウンの活性化、そしてポートピアプラザやパークシティなど、住宅と民間施設が共存しているまちの活性化など、まさに今直面している課題に対しても、積極的に取り組むべきと考えますが、見解をお伺いします。

ポートアイランド・リボーンプロジェクト

まちびらきから約40年が経過し、まちの成熟とともに賑わいの創出が課題となっているポートアイランドの活性化に取り組む神戸市のプロジェクトは、2022年度(令和4年度)から検討が進められています。



【久元市長】からの答弁を要約

ポートアイランド・リボーンプロジェクトを推進

今後、**神戸空港の国際化や大阪湾岸道路西仲部の供用などにより、まち全体のポテンシャルがさらに高まると考えています。**働いておられる方、お住まいの方、立地企業など、様々な方々との意見交換や議論を通じて、望ましい将来像の在り方を描いていきたいと考えています。プロジェクト全体としては、息の長い取り組みとなることは、理解を賜りたいと存じます。

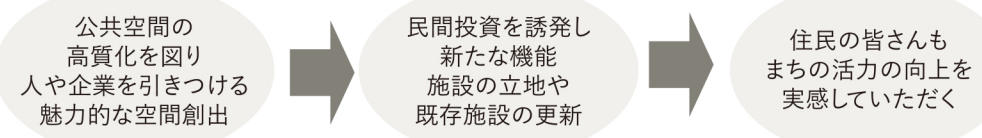

目の前の課題に対しては、スピード感を持って

◎**ファッションタウン**には地区計画が定められており、一定の用途規制の下に企業が立地しているため、権利者の皆さんのご意見を丁寧にお聞きしながら、土地利用も含めたまちの在り方についてしっかりと議論をしていくことが重要です。現在、神戸商工会議所や立地企業と相談を始めているところで、この動きを加速させていきたいと存じます。

◎2024年度(令和6年度)は、**ポートピア大通り**におきまして、沿道のテナントや緑地・緑道を一体的と捉えた道路空間を活用したにぎわい創出イベントの社会実験を計画しております。島内の企業、大学、住民などを含めた新しい人の流れをつくり出すことができないか、民間投資を誘発する好循環を生み出すことができないか検証を行っていきたく存じます。

今、このエリアは大変寂しい感じがしています。住居機能が必要なのではないか、あるいはビジネス(商売)が必要なのではないか、いろいろな意見を踏まえて方向性を決め、ポートアイランドが早急に活性化するように要望しました。



MICE施設の再整備

MICE 企業等の会議、国際機関・団体、学会等が行う国際会議、展示などのビジネスイベントの総称

【河南(かわなみ)】

(ポートアイランド)国際展示場をはじめとして老朽化が進むMICE(※)施設に関して、再整備基本構想を策定してから10年以上経過しますが、進展は見られません。現在の検討状況をお伺いします。

【今西副市長】からの答弁を要約

多額の投資を要するため、整備手法や資金調達手法、整備時期について課題を検討・整理する必要があります。現在施設に必要とされる機能、民間活力の導入などについて経済界の意見も聞きながら、課題整理や情報収集を行っているという状況です。

神戸空港の国際化を見据えると、MICE施設の再整備はさらに重要になってくると思います。民間資本の導入もぜひ検討いただきながら、例えば空港島の北側のエリアに整備するなど、場所についても新たな発想で検討をお願いします。



神戸空港の国際化を見据えて検討を 神戸空港行きバス発着場所

【河南(かわなみ)】

国際定期便の就航開始によって、神戸空港(以下、空港)利用の増加需要を見込みむとバスの需要が膨らむと予想されます。現在の空港と三宮を結ぶバス路線では、地下鉄三宮駅前の発着場所に多くの乗客が並ばれると、雨や風の日に大変ご不便をおかけすることになります。海外からのお客様に、道路沿いの外で乗降いただくのではなく、バス事業者に働きかけながら、空港から三ノ宮駅前に新たに出来るバスターミナルや、ミント神戸の三宮バスターミナルへダイレクトに運ぶ便を新設し、**空港を利用した来神者をもてなす利便性の高い交通手段を準備すべき**と考えますが、見解をお伺いします。

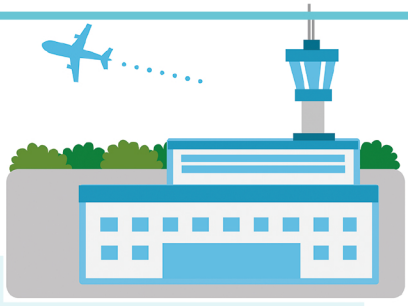

【今西副市長】からの答弁を要約

◎バス事業者からは、空港国際線のフライトスケジュールを見て、さらなる増便についても前向きに検討すると伺っているところです。

◎河南議員からの指摘のように三ノ宮駅をはじめ、市内外の主要な駅など空港を結ぶ直行バスの運行は空港国際化に向けて検討を進めているところです。

◎バス停は雨や日差しをしのげる場所に設けることが望ましいと考えて、ミント神戸と新たに出来るバスターミナルの収容能力、あるいはバス事業者の意向なども踏まえ、関係者と幅広く協議・調整を行いたいと考えています。



雨風をしのげるような、屋根のある場所を、新しいバスターミナル、あるいはミント神戸等にて、ご検討をお願いします。

免税店の充実



【河南(かわなみ)】

新ターミナルのにぎわいづくりとして、飲食店や免税店などの充実が必要です。神戸らしさのPRや市内商業の活性化の観点から、地元事業者がより多く参入できるようにしていくべきと考えますが、見解をお伺いします。

【今西副市長】からの答弁を要約

空港利用者の利便性や快適性に資するよう商業スペースを確保しようとしている

神戸らしさ香るおもてなしをコンセプトの1つとして整備を進めています。イメージとしては、神戸や周辺地域の地場産品の販売や、飲食店舗の設置、地元事業者によるにぎわいスペースを活用したイベントの開催など、神戸らしさや、四季を感じることでできる様々な取り組みを検討しています。

地元事業者ということで、関西エアポートさんが事業者を決めることだとは思いますが、ぜひ神戸市側からは、「選定には門戸を開けてほしい」ということを、働きかけていただくように要望します。



ガストロノミーツーリズムの推進

ガストロノミーツーリズム

その土地の気候風土が生んだ食材・習慣・伝統・歴史などによって育まれた食を楽しみ、食文化に触れることを目的としたツーリズム。



【河南(かわなみ)】

国や地方自治体を中心に瀬戸内海クルーズ推進会議が立ち上がり、瀬戸内海独自の魅力や特色を生かしたクルーズ振興が図られているとお聞きします。クルーズ振興によるインバウンド需要の増加を見据え、ガストロノミーツーリズム(※)を推進すべきと考えますが、見解をお伺いします。

【今西副市長】からの答弁を要約

神戸を発信する重要なツールと考えている

◎令和5年度は観光庁の地域一体型ガストロノミーツーリズムの推進事業を活用し、漁師や料理人と共に漁船でのクルージングを楽しんだ後に、アジール舞子の砂浜で特別なディナーを味わうツアーなど、体験型コンテンツを造成。

◎令和6年度もガストロノミーツーリズム事業に申請をしている。今秋には、東遊園地で神戸の魅力的な食文化をテーマとした大規模イベントを開催予定。

◎インバウンド需要が高まることを見据え、単なる食事の提供だけではなく、食を軸とした地域の歴史的文化、自然環境等を絡めたストーリーづくりや体験プログラムの造成などを通じて、ガストロノミーツーリズムを推進していきたい。

ぜひ、地域経済の活性化や観光客の増加に繋いでいただきたい

